UNIVERSITÉ CÔTE D'AZUR
FACULTÉ DE MÉDECINE

TUT'ECOS

Rhumatologie
Radiographie de goutte
Avec patient
Sans geste clinique

Nom du rédacteur : Lena Ben dahmane **Date de rédaction : 27/02/2024**

Relecture intra-ou transdisciplinaire :

Situation de départ N° 228 – Découverte d'une anomalie osseuse et articulaire à l'examen d'imagerie médicale

Domaine de compétence n°1 : Iconographie

Domaine de compétence n°2 : Stratégie de prise en charge

Attendus d'apprentissage de la situation abordée :

1- Interpréter l'IRM, la scintigraphie osseuse ou la TEP d'une pathologie ostéo-articulaire rhumatologique, infectieuse ou tumorale

2- Identifier des signes d'imagerie d'arthrose, d'arthrite et/ou d'arthropathie microcristalline

Patient simulé nécessaire à la station : OUI, un homme de 50 ans environ

Matériel nécessaire à la station

- Mannequin NON
- Brancard NON
- Tablette avec imagerie

TUT'ECOS

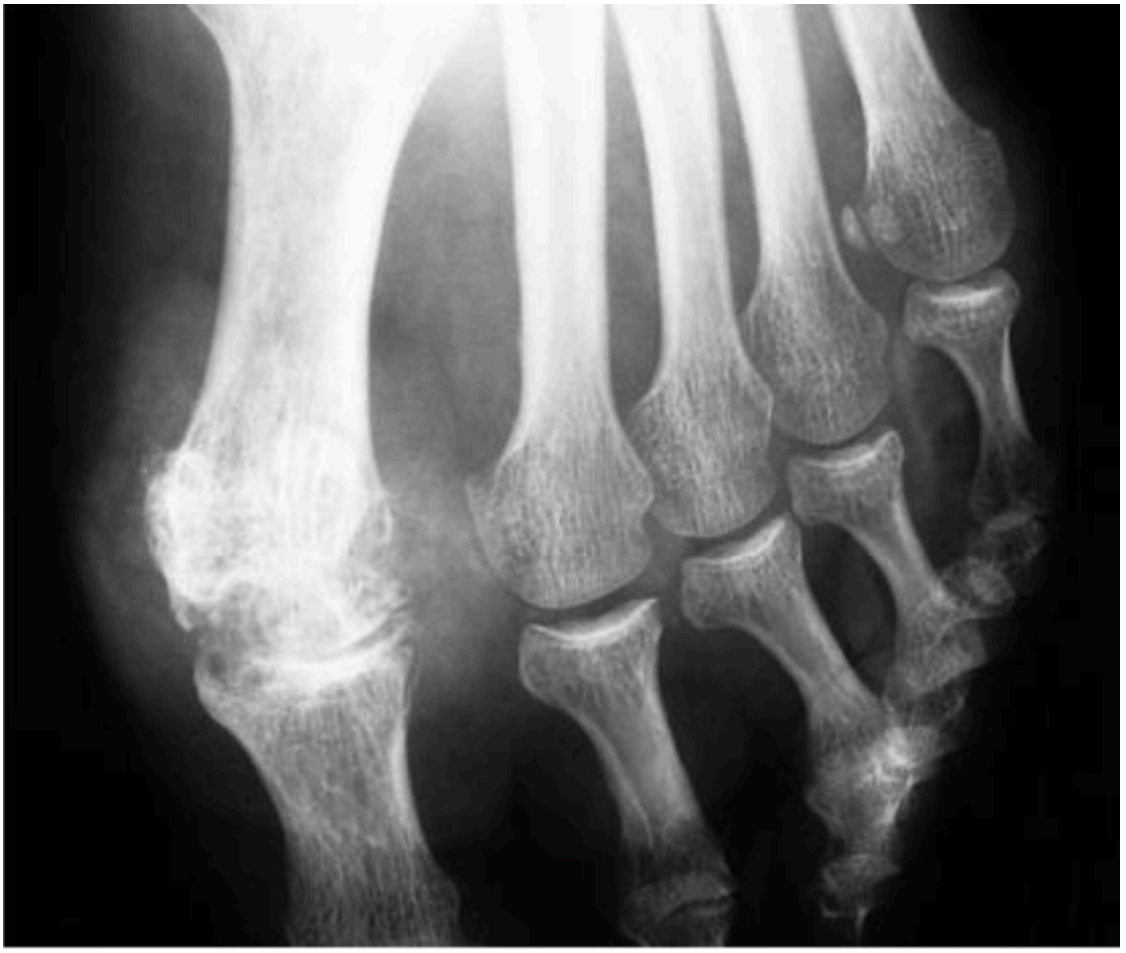

Exemple d'instructions au patient simulé

Rappel : seules les réponses précisées ci-dessous et les instructions peuvent être verbalisées. Le patient simulé ne doit rien dire d'autres que ce qui est précisé.

Synospis : Vous avez 50 ans et vous consultez votre rhumatologue pour une douleur à l'orteil gauche apparue la veille. Vous apportez avec vous la radio prescrite par votre médecin généraliste que vous avez réalisé qu'il va interpréter. Puis, il vous expliquera le traitement approprié à votre situation.

Un étudiant en médecine va vous interroger.

Identité/Contexte (éléments indispensables)	Nom : Vava Prénom : Arnaud Âge : 50 ans Camionneur Marié, sans enfant
Antécédents	Obèse Cholestérol sous statine
Médicaments actuels/ Toxiques	*Atorvastatine*
États d'esprit/ comportement	Neutre
Déroulement du scénario	Vous êtes assis au bureau du médecin Lorsque l'étudiant vous demande pourquoi vous venez, commencez par : ***« Je vous amène les résultats de ma radio»*** Puis répondez aux questions de l'étudiant (cf tableau ci-dessous) et ne dévoilez les informations que s'il vous les demande spécifiquement. Il ne doit pas vous examiner.
Autres questions à poser au médecin, à quel moment	

TUT'ECOS

Vous ne répondrez aux questions suivantes que si l'évalué (étudiant-médecin) vous les pose. Si les questions de l'étudiant-médecin ne sont pas listées ci-dessous, répondre « je ne sais pas ».

Questions éventuellement posées par l'étudiant - médecin	**Réponses à donner par le patient simulé**
Utiliser un vocabulaire simple sans jargon médical *Si les questions sont compliquées le patient doit dire : « Comment ? Je ne comprends pas la question. »*	
Il y a-t-il des antécédents de goutte dans votre famille ?	Oui mon père en avait quand il était encore en vie
Est-ce que c'est la première fois que vous avez une crise de goutte/ Que vous avez ce type de douleur ?	Je n'avais jamais eu mal à ce point
Est-ce que vous buvez/ mangez beaucoup d'aliments gras/ bcp de viandes ?	Une bière de temps en temps J'aime beaucoup les steaks, ma femme en cuisine beaucoup
Est-ce que vous avez connaissance d'une insuffisance rénale ?	Non RAS
Est-ce que vous avez de l'HTA ?	Non RAS
Du diabète ?	Oui
Du cholestérol ?	Oui mon cardiologue m'a prescrit des statines
Depuis quand vous avez mal ?	Hier

Instructions à l'étudiant

Vous êtes rhumatologue. Mr V. vient vous consulter pour une douleur à l'orteil gauche durant depuis 2 jours. Il se présente avec les résultats de sa ponction articulaire qui montre un liquide inflammatoire avec présence de microcristaux **d'urate de sodium** pointus et fortement lumière polarisée. Son **uricémie=410 umol/L**. Il vous apporte également sa radio, réalisée plus tôt dans la semaine.

Vous avez **8 minutes** pour :

1. Rechercher les **facteurs de risque** d'une crise de goutte en interrogeant le patient.
2. Interpréter la radiographie
3. Énoncer la prise en charge de cette pathologie (traitements +mesures hygiéno-diététiques)

UNIVERSITÉ CÔTE D'AZUR
FACULTÉ DE MÉDECINE

TUT'ECOS

Fiche de correction pour l'évaluateur (sans le barème)

	Cocher si fait
Tâche 1	
Recherche un antécédent familial de goutte	
Recherche un antécédent de crise de goutte	
Recherche des écarts nutritionnels : excès de boissons sucrées, de bière avec ou sans alcool, d'alcool, d'aliments trop caloriques, de protéines animales (cocher si 1 de cité)	
Recherche des médicaments hyper-urécémiants : diurétiques de l'anse, diurétique thiazidique, ciclosporine , tacrolimus, aspirine (cocher si 1 de cité)	
Recherche une insuffisance rénale chronique	
Recherche un syndrome métabolique : obésité, HTA, diabète, dyslipidémie (cocher si 1 de cité)	
Tâche 2	
Décrit une radiographie du pied gauche	
Décrit la présence de tophus péri-articulaires au niveau de l'hallux	
Décrit la présence d'encoches/ d'érosions	
Mentionne la conservation de l'interligne articulaire.	
Tâche 3	
Mentionne la nécessité d'initier un traitement par colchicine durant la crise	
Mentionne la nécessité d'initier un traitement par AINS durant la crise	
Mentionne la nécessité de commencer une corticothérapie orale durant la crise	
Mentionne la nécessité de commencer précocement un traitement hypo urécémiant	
Mentionne la nécessité d'adopter des mesures hygiéno-diététiques : amaigrissement, diminution des boissons alcoolisées, arrêt de la bière et du soda, consommation de laitages écrémés encouragée, produit viande et de la mer en modération, dépistage des comorbidités, arrêt éventuel du traitement diurétique (cocher si 3 de cités)	
COMPÉTENCES GÉNÉRIQUES	
Développe une capacité d'observation globale de la situation	1 à 5

Fiche de correction avec le barème : non communiqué à l'évaluateur

	Cocher si fait
Tâche 1	
Recherche un antécédent familial de goutte	1
Recherche un antécédent de crise de goutte	1
Recherche des écarts nutritionnels : excès de boissons sucrées, de bière avec ou sans alcool, d'alcool, d'aliments trop caloriques, de protéines animales (cocher si 1 de cité)	1
Recherche des médicaments hyper-urécémiants : diurétiques de l'anse, diurétique thiazidique, ciclosporine , tacrolimus, aspirine (cocher si 1 de cité)	1
Recherche une insuffisance rénale chronique	1
Recherche un syndrome métabolique : obésité, HTA, diabète, dyslipidémie (cocher si 1 de cité)	1
Tâche 2	
Décrit une radiographie du pied gauche	1
Décrit la présence de tophus péri-articulaires au niveau de l'hallux	1
Décrit la présence d'encoches/ d'érosions	1
Mentionne la conservation de l'interligne articulaire.	1
Tâche 3	
Mentionne la nécessité d'initier un traitement par colchicine durant la crise	1
Mentionne la nécessité d'initier un traitement par AINS durant la crise	1
Mentionne la nécessité de commencer une corticothérapie orale durant la crise	1
Mentionne la nécessité de commencer précocement un traitement hypo urécémiant	1
Mentionne la nécessité d'adopter des mesures hygiéno-diététiques : amaigrissement, diminution des boissons alcoolisées, arrêt de la bière et du soda, consommation de laitages écrémés encouragée, produit viande et de la mer en modération, dépistage des comorbidités, arrêt éventuel du traitement diurétique (cocher si 3 de cités)	1
COMPÉTENCES GÉNÉRIQUES	
Développe une capacité d'observation globale de la situation	1 à 5